

Beknopte handleiding WV11

Inleiding

Voordelen van het gebruik van het WV – programma:

- Minder werk bij de controle van atleetidentificaties door het gebruik van het VAL- en LBFA atletenbestand
- Minder fouten bij resultaatverwerking door het gebruik van het VAL- en LBFA atletenbestand
- Verspreiden van deelnemerslijsten door het ingeven van deelnemers voor de aanvang van de wedstrijden
- Doorsturen van de 'loop'resultaten van de foto-finish computer naar de computer van de wedstrijdadministratie
- Het aantrekkelijker maken van de sport door informatie sneller kenbaar te maken aan publiek, speaker, scoreborden, pers,...
- Een vlotter verloop van de meeting via een systematische aanpak
- Snelle, eenvormige, nette print-out van de resultaten

Installeren van het programma:

1. SOFTWARE

We gaan ervan uit dat u reeds een beetje vertrouwd bent met het gebruik en de werking van een pc. De pc dient bij de 'landinstellingen' op decimale punt te staan, niet op komma.

Landinstellingen

Landinstellingen | Talen | Geavanceerd

Standaarden en notaties

Met deze optie kunt u bepalen hoe bepaalde programma's getallen, valuta's, tijden en datums weergeven.

Selecteer een vermelding die op uw voorkeur aansluit, of klik op Aanpassen:

Nederlands (Belgie) [v] [Aanpassen...]

Voorbeelden:

Getal: 123.456.789,00

Valuta: 123.456.789,00 €

Tijd: 11:29:51

Korte datumnotatie: 16/04/2008

Lange datumnotatie: woensdag 16 april 2008

Locatie

Bepaalde diensten kunnen op uw locatie toegesneden informatie weergeven, zoals plaatselijk nieuws en het weer. Selecteer hiertoe uw huidige locatie:

Belgie [v]

OK Annuleren Toepassen

Landinstellingen aanpassen

Getallen | Valuta | Tijd | Datum

Voorbeeld

Positief: 123.456.789,00 Negatief: -123.456.789,00

Decimaalteken: . [v]

Aantal decimalen: 2 [v]

Cijfergroeperingssymbool: . [v]

Cijfergroepering: 123.456.789 [v]

Symbool voor negatief getal: - [v]

Notatie van negatief getal: -1,1 [v]

Voorloopnullen weergeven: 0,7 [v]

Lijscheidingsteken: ; [v]

Maatstelsel: Metrisch [v]

OK Annuleren Toepassen

Op dit ogenblik gebruiken we de versie WV11. De versie wordt niet meer aangepast aangezien binnen afzienbare tijd zal gestart worden met een nieuw programma 'AthleticsManager'. Alle meldingen die bij het opstarten van het programma verschijnen mogen dus genegeerd worden.

Het programma kan gebruikt worden voor het opmaken van de resultaten van pistewedstrijden en van veldlopen en wordt verkregen via website van Time Tronics.

De file wordt eerst 'unzipped'. Nadien verplaatst u best de map 'WV11' van de 'unzipped' folder naar de map 'Time Tronics' op uw harde schijf.

Maak een snelkoppeling van het programma naar het bureaublad (item WV11 'toepassing').

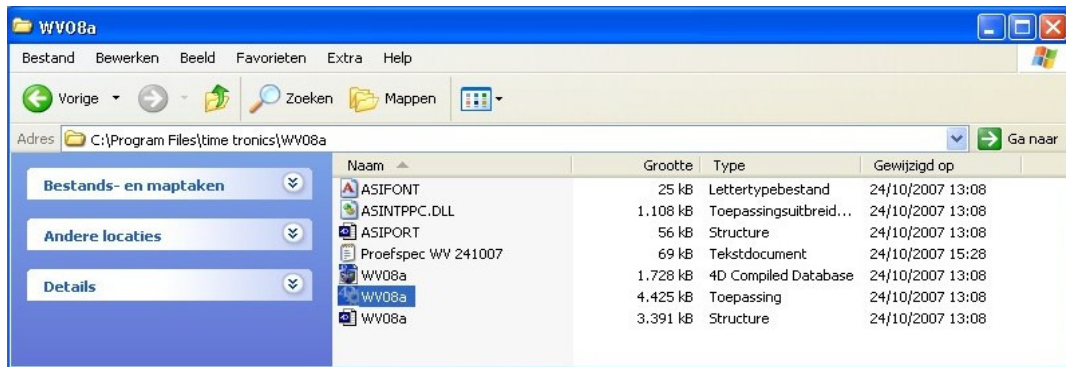

2. VAL-FILES

Open het programma door een dubbelklik op het icoontje WV11. Bij het eerste gebruik van het programma gaat het volgende scherm open:

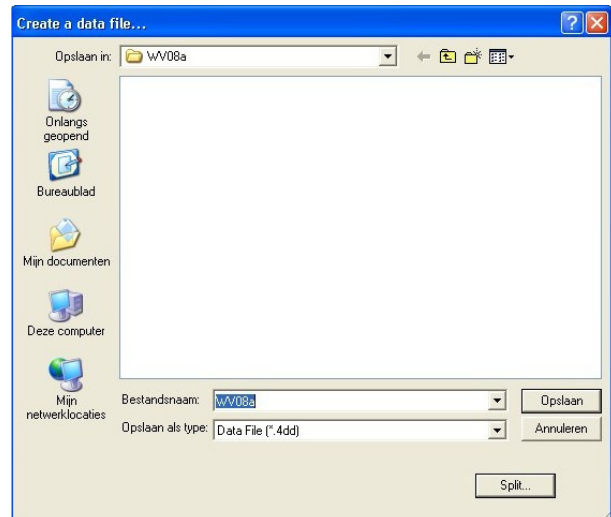
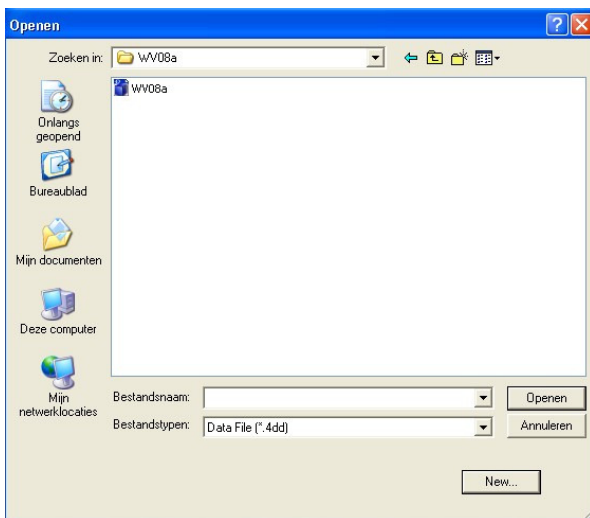

Kies voor 'new' en automatisch verschijnt het 2^{de} scherm hierboven. U kan de naam van de datafile zelf bepalen, of gewoon laten staan wat het programma zelf geeft. Klik 'opslaan' en na een klik op 'ok' komt u op volgend scherm. Bij een volgend gebruik komt u bij het opstarten steeds terecht bij dit scherm. Van hieruit beginnen alle handelingen in het programma. De menubalk bovenaan geeft de grote delen van het programma weer.

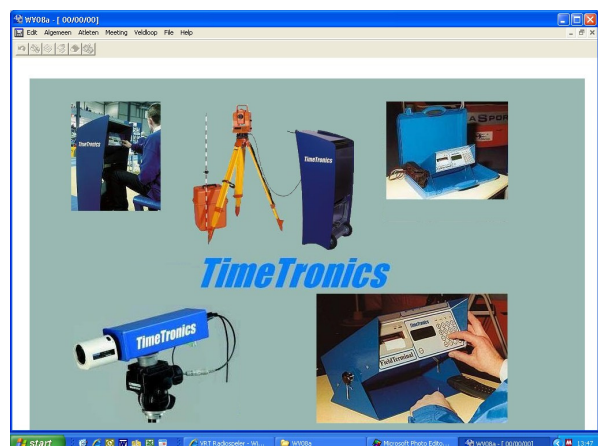
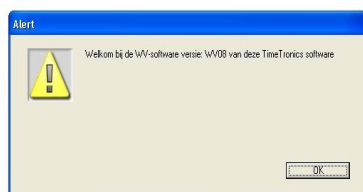
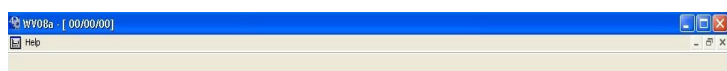

Bij het eerste gebruik van het programma of wanneer u een nieuwe datafile opent dient u de proefspecificaties en de atleten in te voeren. Deze files moet u later alleen te vervangen als er wijzigingen zijn (geldt dus vooral voor de startnummerbestanden). De file met de proefcodes wordt overschreven, de startnummers dient u eerst te verwijderen en daarna nieuwe toe te voegen.

1. proefspecificaties

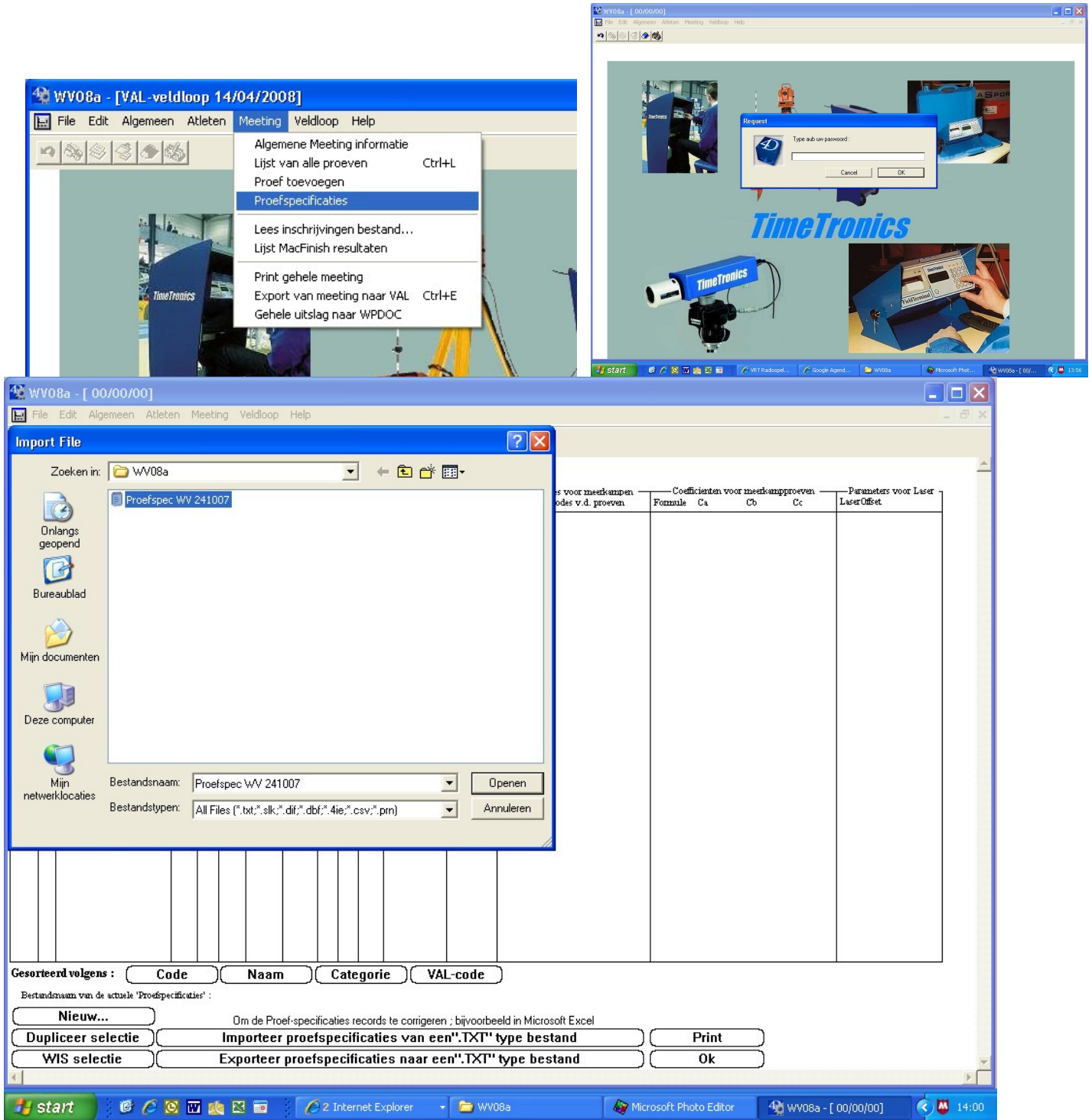

Er is geen paswoord, klik gewoon 'ok', er verschijnt een leeg scherm. Daarna klik je 'importeer proefspec....' en open de file met de proefspecificaties. Opgelet! Op de VAL-site is een recentere file beschikbaar dan deze van de site van TIME TRONICS. Nieuwe proeven worden steeds daarin verwerkt zijn daarin verwerkt.



De naam van de file verwijst naar de datum van de aanmaak. De laatste versie op dit ogenblik is deze van 10042014. U bekomt dan het volgende scherm:

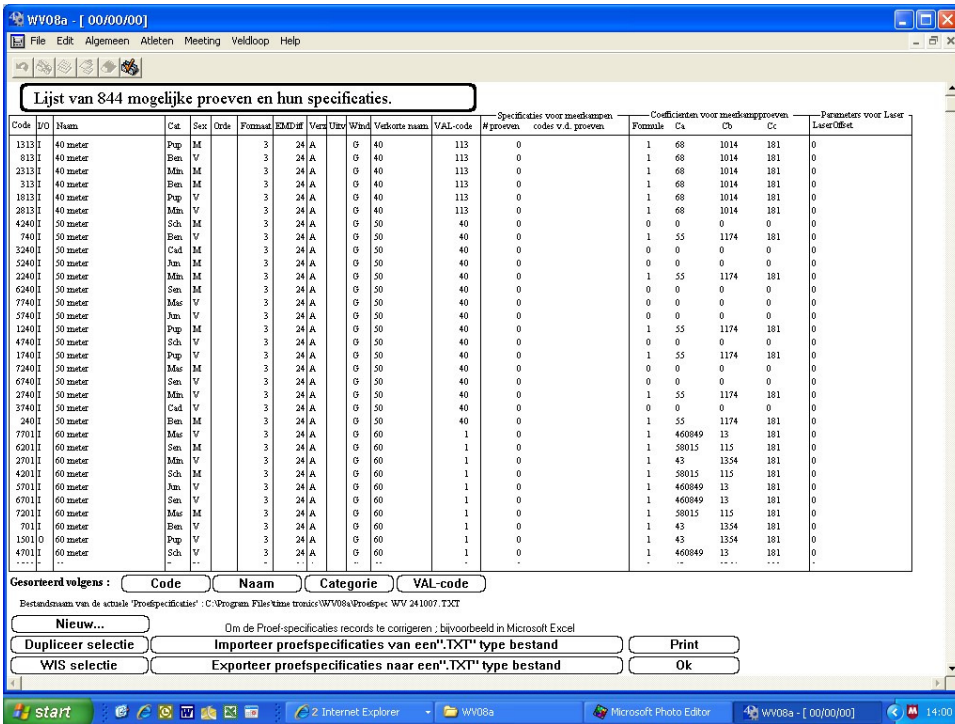

Klik 'ok' tot u opnieuw bij het beginscherm komt.
2. atletenbestand

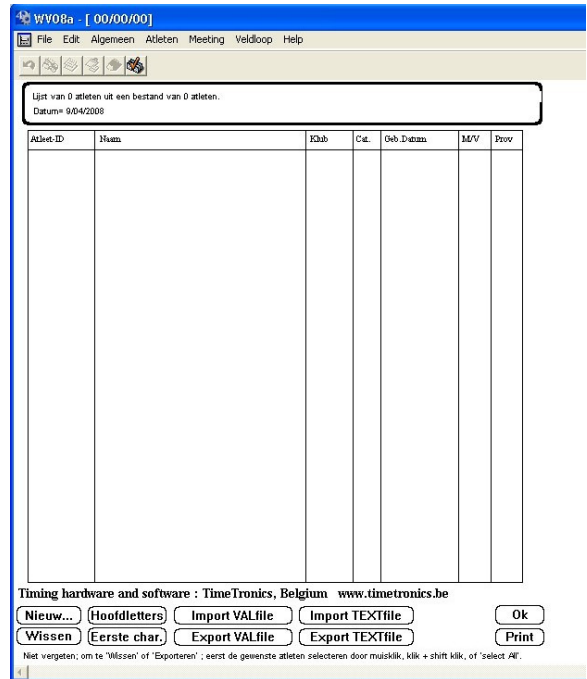
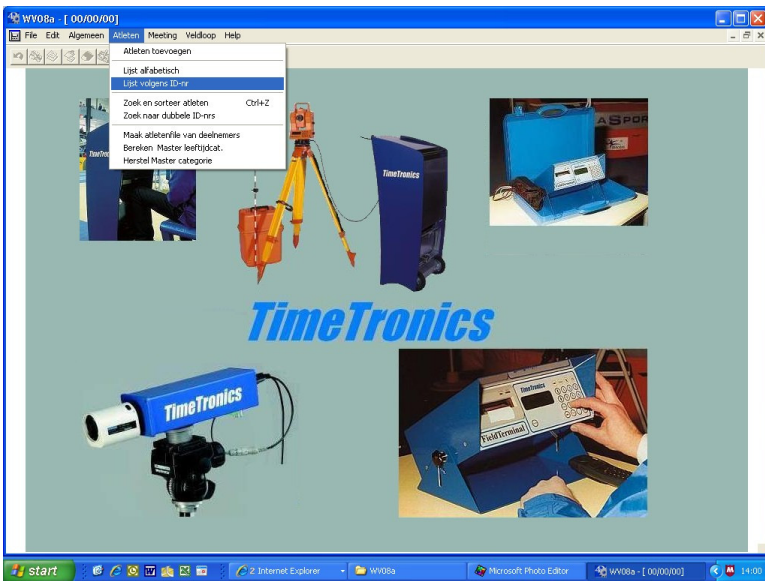

Kies in het menu 'atleten' en 'lijst alfabetisch of volgens nr'. U krijgt dan een leeg scherm.
Kies **import val-file** en ga naar de plaats waar u het val- en lbfa- bestand bewaard hebt (best ook in de map WV11). Duid de file aan en klik 'open'. Voer eerst het VAL- bestand in (genaamd shin****.txt) en doe daarna hetzelfde met het LBFA bestand (shinLBFA****.txt).

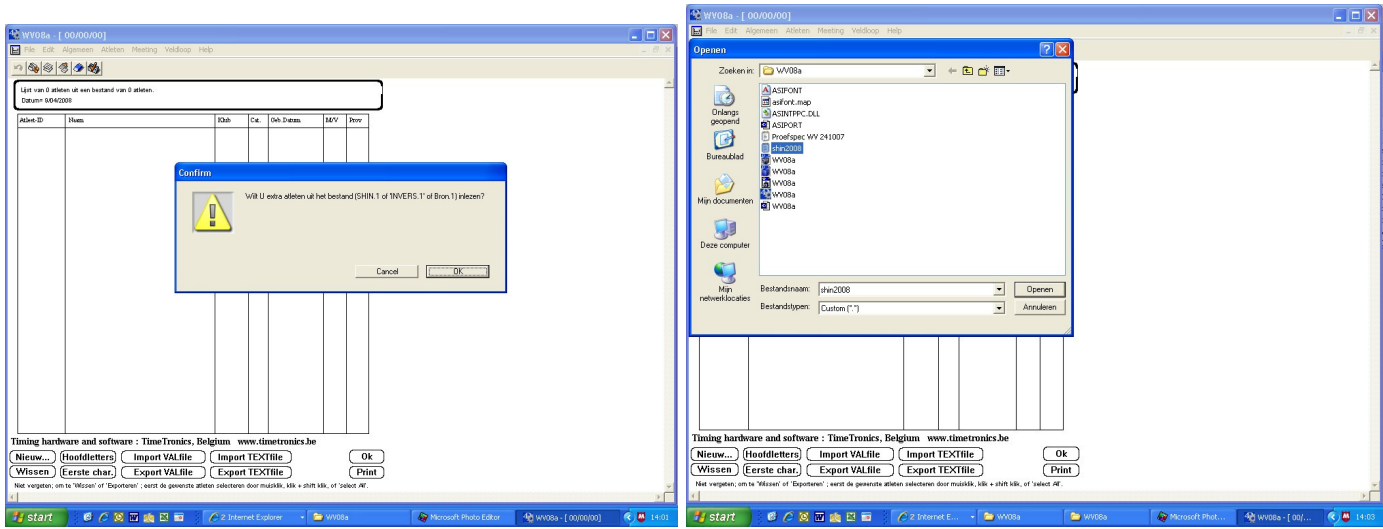

Tijdens het invoeren krijgt u volgend bericht:

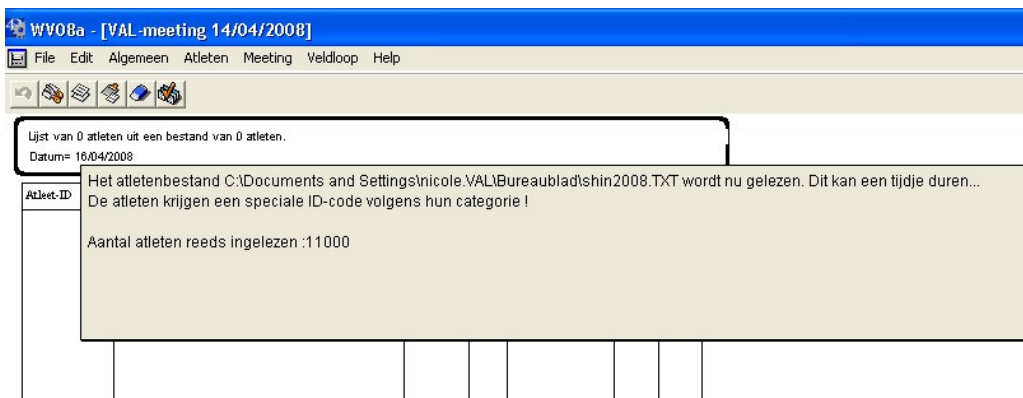

Bij wedstrijden met veel voorinschrijvingen van buitenlanders of voor scholenmeetings kan je atleten invoeren via een excel-file. Dit excelbestand moet een specifieke vorm hebben, weggeschreven worden naar een txt-file en wordt dan ingelezen via de knop 'import TEXTfile'. Wie zo een file wenst te gebruiken kan een voorbeeld aanvragen. Ook het bestand met de benjamins jongens van de LBFA dient ingelezen te worden via 'import TEXTfile'.

Bij masterwedstrijden kan je het programma de mastercategorieën laten berekenen.



Aanmaken van een wedstrijdbestand

A. pistewedstrijd

a. meetinginformatie

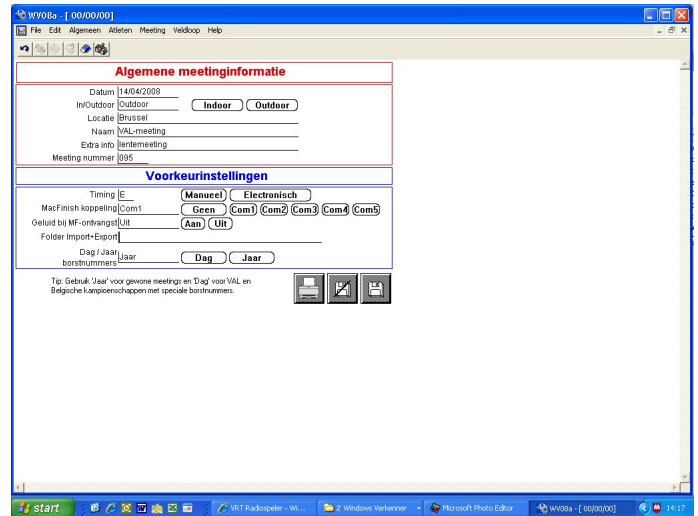
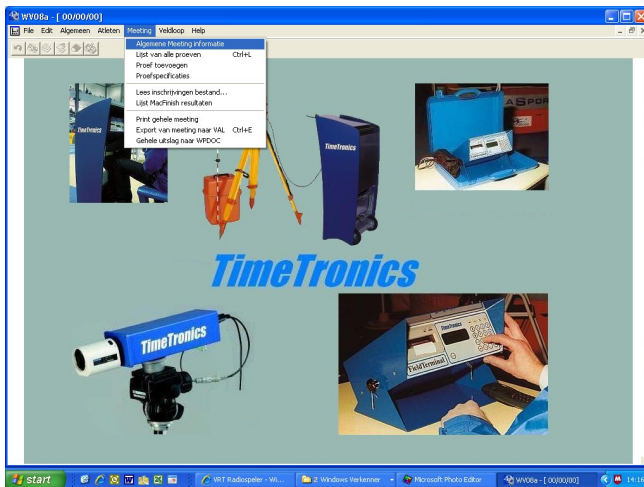

Klik bovenaan op 'meeting' en kies de submap 'algemene meeting informatie'. In dit vak vult u alle gegevens zo grondig mogelijk in.

Indien er koppeling is met de elektronische tijdopname (Mac finish-koppeling), kies dan de juiste poort (! voor verwarring met printer). Voor gewone wedstrijden wordt er steeds gewerkt met 'jaar'nummers, voor scholenwedstrijden of speciale meetings kan gewerkt worden met 'dag'nummers.

b. ingeven van de proeven

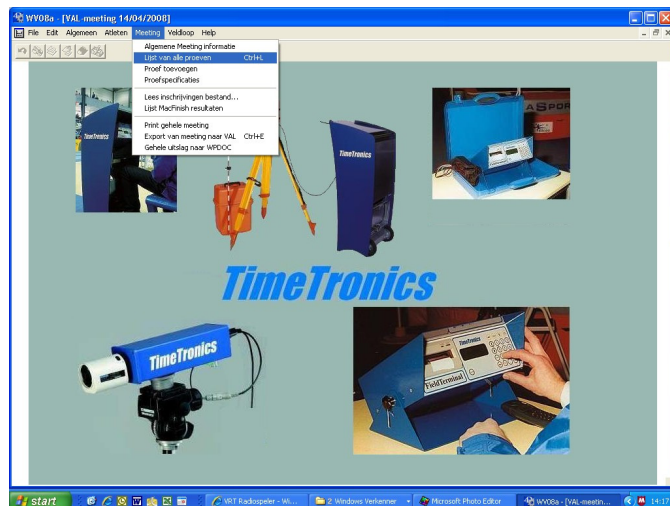

Kies in het menu meeting 'lijst van alle proeven'. Er verschijnt een lege lijst. Onderaan het 2^{de} scherm hebt u 5 iconen. Vlnr betekenen deze 'proef toevoegen - proef wijzigen - proef verwijderen - afdrucken van de lijst - scherm verlaten'. We beginnen met onze eerste proef toe te voegen.

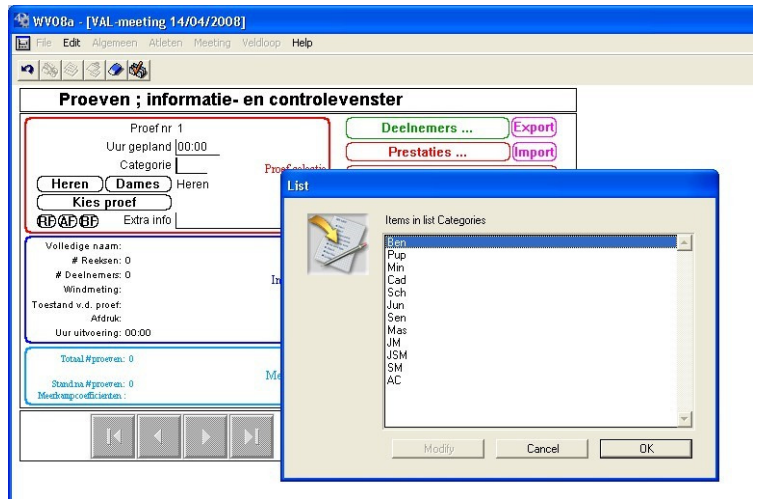
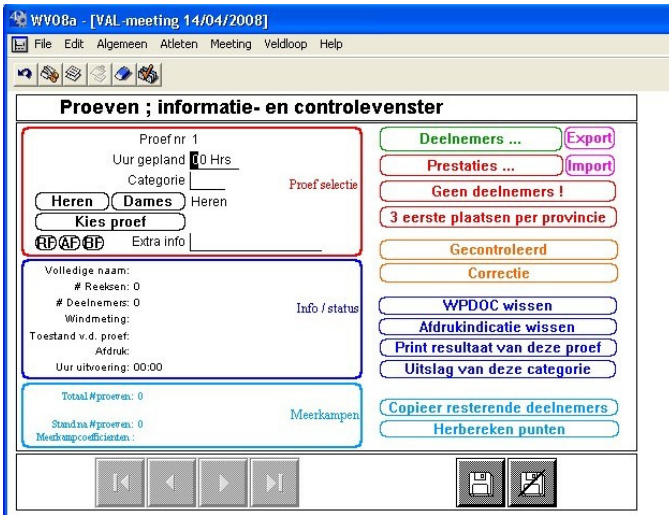

Na het invullen van uur, categorie, dames/heren , kiest u de proef. Alle beschikbare proeven voor deze categorie verschijnen:

Proefco	In	Proef	Category	Orde	Formaat	Ver	Se	Wind	Volledige naam van de proef	VALcode
73	D	4KAMP	Ben	R	5	H	M	G	vierkamp	73
35	D	1000	Ben		0	B	M	G	1000 meter	35
54	D	4x200	Ben		0	E	M	G	4 x 200 meter	54
52	D	4x60	Ben		3	E	M	G	4 x 60 meter	52
1	D	60	Ben		3	A	M	G	60 meter	1
68	D	HOCKEY	Ben	R	4	G	M	G	hockeywerpen	68
16	D	HOOG	Ben	R	8	F	M	G	hoogspringen	16
87	D	KOGEL	Ben	R	4	G	M	G	kogelstoten 1,000kg	87
30	D	VER	Ben	R	8	F	M	G	verspringen	30

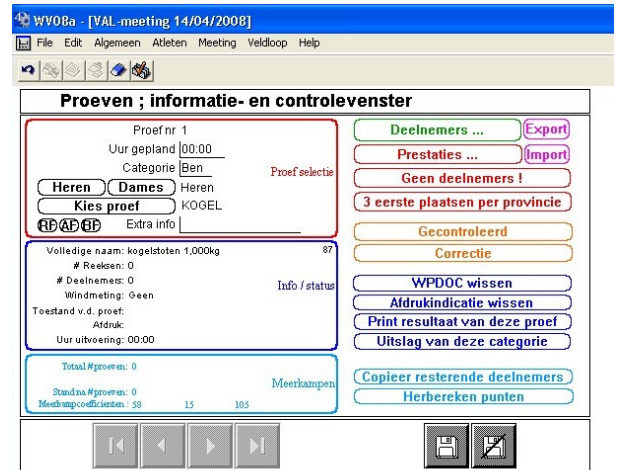

Klik 1 keer op de gekozen proef en dan 'ok'. Klik op de diskette (steeds de diskette zonder streep als u wil bewaren) en u kan een nieuwe proef toevoegen tot uw volledige tijdschema klaar is. Vergeet echter niet om na iedere proefingave op de diskette te klikken om te bewaren. Eenmaal de laatste proef is ingebracht en men op het diskette heeft geklikt zal men op het doorstreepte diskette klikken men komt terug in het start menu. Later kan u nog steeds desgewenst proeven verwijderen of toevoegen.

Lijst van proeven en uurschema										
#	Uur	Proef	Info	Cat.	M/V	M/Sch.	Reuken	Resultaten	Uur	Afdruk
1		kogelstoten 1,000kg		Ben	M		0	0		
2		60 meter		Pup	V		0	0		
3		200 meter		Sch	V		0	0		
4		100 meter		Cad	M		0	0		

Om alle schermen met deze vorm te verlaten klikt u op de diskette.

c. Inbrengen van deelnemers

Dubbelklik op de proef en klik op 'deelnemers'. Er verschijnt een leeg scherm.

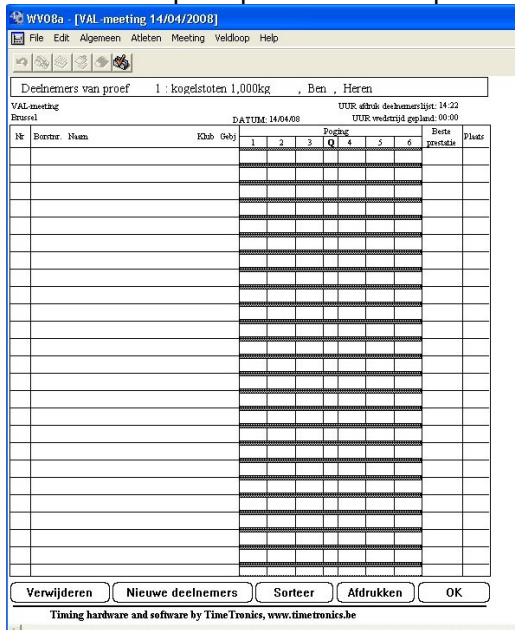

Klik op 'nieuwe deelnemers'. Bij het intikken van het startnummer verschijnt de naam van de atleet. Druk op de 'Return' toets en u kan nagaan of de gegevens van de atleet juist zijn. Bewaren van de atleet gebeurt met de 'enter' toets.

Wanneer u bij het ingeven van een atleet een foutief of onbestaand nummer intikt, krijgt u het volgende scherm:



Wanneer u deze atleet toch wil invoeren, klik 'ok' en in het volgende venster kan u de gegevens van de atleet (CORRECT! – let op M/V) ingeven. Klik vervolgens op de 'bewaar' toets.

U kan bij ingave van de deelnemers ook op zoek gaan naar een bepaalde atleet in het VAL- of LBFA-bestand. Stel, u bent niet zeker van het startnummer van atleet 'Veerle Dierckx'. Klik dan op 'zoek' naast de plaats van het startnummer en u krijgt het volgende:





Vul de club in en enkele letters van de naam en u krijgt alle atleten met een startnummer met die naam. Klik 1 keer op de naam en dan op 'ok'. De juiste atleet verschijnt dan bij de deelnemers. U kan nu verder gaan met het ingeven van de deelnemers.

d. Reeksen en banen

De juiste reeks en de juiste baan kan u aanpassen door de +1 en -1 toetsen. Bij het ingeven van slechts 1 reeks wordt het baannummer telkens automatisch verhoogd na het indrukken van de 'enter' toets. Nadat u alle deelnemers, reeksen en banen heeft ingebracht voor de desbetreffende proef, krijgt u volgend scherm:

Wat na afdruk het volgende geeft :

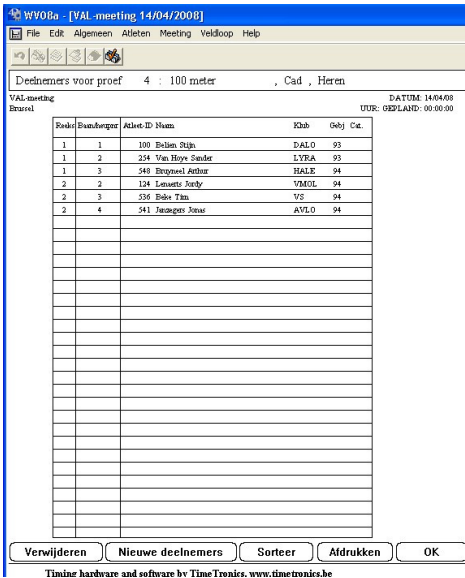

Deelnemers van proef 4 : 100 meter, Cad, Heren							
VAL-meeting				UUR afdruk deelnemerslijst: 11:56			
Brussel				DATUM: 14/04/08		UUR wedstrijd gepland: 00:00	
Reeks : 1						Wind : <input type="text"/>	
Baan/heupnr	Borstnr	Naam	Klub	Gebj	Cat.	Plaats	Electronische tijd
1	100	Belien Stijn	DALO	93			
2	254	Van Hove Sander	LYRA	93			
3	548	Bruyneel Arthur	HALE	94			
Reeks : 2						Wind : <input type="text"/>	
Baan/heupnr	Borstnr	Naam	Klub	Gebj	Cat.	Plaats	Electronische tijd
2	124	Lenaerts Jordy	VMOL	94			
3	536	Beke Tim	VS	94			
4	541	Janzegers Jonas	AVLO	94			

Dit overzicht kan u afdrukken en verspreiden naar de verschillende punten op het terrein (start, aankomst, speaker, kampplaats als het een kampnummer betreft, pers,

Indien u met een fotofinish werkt is het aangeraden om de loopwedstrijden in volgorde in te voeren. Indien er veranderingen van het laatste ogenblik zijn dienen deze zo snel mogelijk meegedeeld te worden aan de man of vrouw van de fotofinish. Een goede communicatie met de ET is noodzakelijk (zelfde lokaal, telefoon, WT, ...)

Indien u nu terugkeert naar het informatie- en controlevenster van deze proef, vertelt het donkerblauwe kader u meer over deze proef in kwestie. (aantal reeksen, aantal deelnemers, gewicht van de tuigen,...)



Volg dezelfde procedure voor alle proeven.

Vanuit dit informatie- en controlevenster kan u snel naar een volgende of vorige proef overschakelen door de pijltjes onderaan aan te klikken.

e. Lay-out van de wedstrijdoverzichten

U zal merken dat de lay-out van de wedstrijden verschilt van wedstrijd tot wedstrijd.

Hier zijn enkele voorbeelden.

Deelnemers van proef 1 : hockeywerpen , Ben , Heren														
VAL-meeting Brussel		DATUM: 11/06/04		UUR afdruk deelnemerslijst: 11:28		UUR wedstrijd gepland: 00:00								
Nr	Borstnr.	Naam	Klub	Gebj	Poging						Beste prest +wind	Geld. prest. +wind	Pl.	
					1	2	3	Q	4	5				6
1	258	MINTEN ROBBE	VMO	95										
2	564	HOFFMEISTER BENOIT	AZW	96										
3	485	BULCKE VICTOR	HCO	96										

Deelnemers van proef 5 : verspringen , Jun , Heren														
VAL-meeting Brussel		DATUM: 11/06/04		UUR afdruk deelnemerslijst: 11:29		UUR wedstrijd gepland: 00:00								
Nr	Borstnr.	Naam	Klub	Gebj	Poging						Beste prest +wind	Geld. prest. +wind	Pl.	
					1	2	3	Q	4	5				6
1	400	HOOFD MATHIAS	ABES	86										
2	256	LESAFFER GILLES	AZW	86										
3	111	ECKHOUT FREDERIK	VS	85										
4	458	VAN ERDEGHEM LIEVEN	HAM	85										

Deelnemers voor proef 7 : hoogspringen , JSM , Dames													
VAL-meeting Brussel		DATUM: 11/06/04		UUR afdruk deelnemerslijst: 11:29		UUR wedstrijd gepland: 00:00							
Nr	Borstnr.	Naam	Klub	Gebj	Hoogtes						Prestatie	Pl.	
					1	2	3	4	5	6			
1	1245	JACOBS SANDRA	AT84	71									
2	564	DE MAEYER JUDITH	RAM	83									
3	125	VAN DER HAVE JOKE	AVT	85									
4	158	LEFEVERE ANOUCHKA	RCG	86									

f. Ingave van de resultaten

Resultaten van loopnummers kunnen manueel of via het tijdopnameprogramma ingegeven worden.

1. via tijdopnameprogramma

Wanneer u werkt via de koppeling met de fotofinish stuurt de operator de resultaten door. Onder 'resultaten' in uw lijst van proeven, vindt u 4 mogelijke termen terug

WVO8a - [VAL-meeting 14/04/2008]										
Lijst van proeven en uurschema Meeting nr : 095										
Brussel 14/04/08										
VAL-meeting lentermeeting										
#	Uur	Proef	Info	Cat.	M/V	#deeln.	#reeksen	Resultaten	Uur	Afdruk
1		kogelstoten 1,000kg		Ben	M	0	0	Gecontroleerd	11:57	Mogelijk
2		60 meter		Pup	V	0	0	Correctie		
3		200 meter		Sch	V	0	0			
4		100 meter		Cad	M	6	2	Wachten		

'Wachten' betekent dat de deelnemers in kwestie reeds volledig zijn ingegeven, maar dat er nog geen resultaten beschikbaar zijn. Vanaf het ogenblik dat er één of meerdere reeksen gelopen zijn, kunnen deze reeds ingezien worden en eventueel afgedrukt.

'Beschikbaar' betekent dat alle resultaten van deze proef beschikbaar zijn gesteld vanuit de fotofinish.

'Gecontroleerd' betekent dat u het resultaat van deze proef reeds volledig hebt nagekeken. Om de proef 'gecontroleerd' te zetten klikt u in het 'informatie- en controlevenster' op de toets 'gecontroleerd'.

'Correctie' betekent dat de resultaten van de proef werden gecorrigeerd. De fotofinish heeft ze een tweede keer doorgestuurd of u hebt zelf (bv bij een kampnummer) prestaties van deze proef verbeterd. U kan deze proef daarna terug 'gecontroleerd' zetten.

2. manuele ingave van prestaties

Dubbelklik op de gewenste proef in de lijst der proeven en dubbelklik dan op 'prestaties'. U krijgt volgend scherm:



Plaats	ID	Naam	Cat.	Klub	Prestatie	Extra informatie
	10265	Govaert Arno	Ben	ACW	GP	
	10254	Bogaert Karth	Ben	VS	GP	
	10015	Verwaest Fabian	Ben	ARAC	GP	
	10854	Deleu Jens	Ben	FLAC	GP	

Wanneer u werkt met het deelnemersblad dat van de kamprechters komt, kan u de prestaties ingeven in de volgorde dat de deelnemers staan. U dubbelklikt op de eerste atleet. In het daaropvolgend venster kan u de plaats, de prestatie en eventueel de wind manueel ingeven. Voor iedere volgende atleet klikt u op de pijltjestoets onderaan. De prestatie wordt eerst bewaard en vervolgens wordt de volgende atleet getoond. Na de laatste atleet klikt u op de diskette en de resultaten zijn bewaard.

Wanneer u de prestaties volledig hebt ingevuld ziet u dat de lijst volledig is, maar dat de volgorde nog verkeerd is. Om dit op te lossen, klikt u op 'ok' en opnieuw op 'prestaties'. De volgorde moet nu juist weergegeven worden. Deelnemers die geen geldige prestaties hebben geleverd of toch niet deelgenomen hebben geeft u een plaats, hoger dan de laatste plaats van de proef. Zo worden ze onderaan gerangschikt. Deze plaats wordt niet afgedrukt.

Wanneer naast 'Electr/manueel' een 'E' staat, betekent dit dat er elektronische registratie plaatsvond. Dit betekent dat de tijden tot op twee cijfers na de komma zullen worden weergegeven. Wanneer de 'E' er niet staat, kan u de tijden wel invullen tot 2 cijfers na de komma, maar op de lijst van prestaties wordt slechts één cijfer weergegeven.

3. intikken van een prestatie

vb. 60m 9.05 intikken als 9.05
400m 1'03"65 intikken als 63.65 of 103.65
800m 2'12"58 intikken als 212.58
mk 1024pt intikken als 1024
ver 5m25 intikken als 5.25

of klikken op de toetsen 'niet gestart', 'niet aangekomen', 'gediskwalificeerd' of 'geen prestatie'. Men dient een duidelijk onderscheid te maken tussen deze toetsen, vooral bij interclubs en kampioenschappen.

4. intikken van de wind

+1.3 wordt weergegeven als 1.3

-0.9 wordt weergegeven als -0.9

5. intikken van een geldige prestatie

Indien er bij ver- of hinkstapspringen een prestatie met teveel wind werd neergezet, kan een tweede (geldige) prestatie vermeld worden. Is er geen tweede (geldige) prestatie dan laat u dat vak gewoon leeg staan.

6. intikken van extra informatie

Indien gewenst kan extra informatie ingegeven worden, zoals PR of BR of PK.

7. uitprinten van prestaties

Wanneer u de resultaten van een proef heeft ingegeven en de proef op 'gecontroleerd' hebt gezet, dan kan u deze uitprinten door te klikken op 'print resultaat van deze proef'. Bij het klikken van 'uitslag van deze categorie' worden alle resultaten van deze categorie afgeprint.

Wanneer u nog een finale voorziet na meerdere reeksen van bv. een 100m, of u wil een klassement volgens tijd van verschillende reeksen 800m, dan kan u de resultaten in het venster met de prestaties rangschikken volgens tijd en dan zo afdrucken.

8. Meerkampen

a. Meerkampen vanaf cadet

Wanneer u in de lijst van proeven een meerkamp opneemt (in dit voorbeeld een 9-kamp voor scholieren jongens) dan worden de verschillende proeven automatisch in de juiste volgorde bijgevoegd.



Deze proeven worden in het groen aangeduid.

#	Uur	Proef	Info	Cat.	M/V	#deeln.	#reeksen	Resultaten
1		negenkamp		Sch	M	0	0	
2		100 meter		Sch	M	0	0	
3		verspringen		Sch	M	0	0	
4		kogelstoten 5,000kg		Sch	M	0	0	
5		polstokspringen		Sch	M	0	0	
6		110m horden 0,914m		Sch	M	0	0	
7		discuswapen 1,500kg		Sch	M	0	0	
8		hoogspringen		Sch	M	0	0	
9		speerwerpen 700g		Sch	M	0	0	
10		1500 meter		Sch	M	0	0	

Vervolgens dient u de deelnemers aan de meerkamp in te voeren (bij de proef 'negenkamp'). Wanneer alle deelnemers ingevoerd zijn klikt u op 'ok' en u gaat naar het informatie- en controlevenster van de volgende proef. Bij aanvang van de eerste proef klikt u op 'kopieer resterende deelnemers'. Op die manier worden alle deelnemers die nog in de wedstrijd zijn automatisch overgeheveld naar deze proef. Zo hoeft u niet iedere keer opnieuw de deelnemers in te tikken.

Copieer resterende deelnemers

Herbereken punten



Dan kan u deze proef verder afwerken zoals u voor de gewone proeven doet (reeksen en banen toewijzen bij een spurtnummer, eventueel de volgorde van de deelnemers wijzigen – volgnummer +1 of -1 bij kampnummers). Wanneer de resultaten beschikbaar zijn, gaat u terug naar het informatie- en controlevenster en klikt u op 'Herbereken punten'.

Wanneer u daarna het scherm 'prestaties' klikt, ziet u dat de punten toegevoegd zijn aan de prestaties.

Lijst van prestaties van proefnr : 2
100 meter , Sch , Heren

Reeks Plaats	Baan	ID	Naam	Cat.	Klub	Prestatie	Wind	Extra informatie
1	1	4	22003 HUBERLAND ANTOINE	Sch	DCLA	11.89	0.5	673 P
1	2	1	21678 VERMEULEN KURT	Sch	VOLH	12.25	0.5	603 P
1	3	2	21857 PREYS KURT	Sch	VITA	12.58	0.5	541 P
1	4	3	22001 HERMANS BRECHT	Sch	AVT	13.06	0.5	458 P

Wenst u de tussenstand van de meerkamp te bekijken, ga dan naar het scherm van de negenkamp en klik op 'herbereken' punten en dan op 'prestaties'. Het volgende scherm verschijnt:

Proefnr : 1 negenkamp , Sch , Heren
Tussenstand en behaalde punten na 1 proeven.

Plaats	ID	Naam	Cat.	Klub	Punten	#proeven deelgenomen	Extra info
1	22003	HUBERLAND ANTOINE	Sch	DCLA	673	1	
2	21678	VERMEULEN KURT	Sch	VOLH	603	1	
3	21857	PREYS KURT	Sch	VITA	541	1	
4	22001	HERMANS BRECHT	Sch	AVT	458	1	

Zo kan je dit na elke proef doen. Aan de tweede proef nam 1 atleet niet meer deel en 1 atleet behaalde geen prestatie.

Lijst van prestaties van proef nr : 3
verspringen , Sch , Heren

Plaats	ID	Naam	Cat.	Klub	Beste		Geldige		Extra inform
					Prestatie	Wind	Prestatie	Wind	
1	22003	HUBERLAND ANTOINE	Sch	DCLA	6.23	2.1	0.00	0.0	637 P
2	21678	VERMEULEN KURT	Sch	VOLH	5.58	0.2	0.00	0.0	498 P
	22001	HERMANS BRECHT	Sch	AVT	GP	0.0	0.00	0.0	0 P
	21857	PREYS KURT	Sch	VITA	ND	0.0	0.00	0.0	0 P

Wanneer u dan 'herbereken punten' doet bij de negenkamp, dan verschijnt het volgende venster:

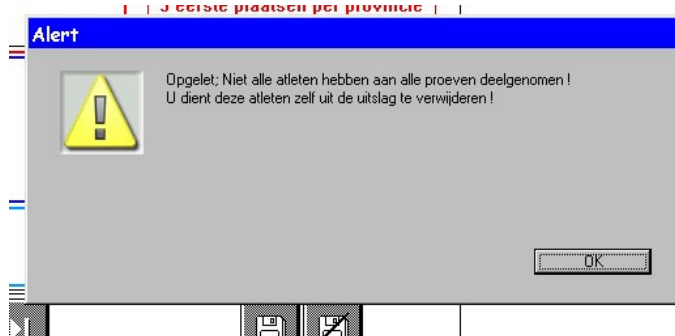

Hier drukt u gewoon op OK. De atleten dienen niet meer verwijderd te worden (vroeger wel). Dit geeft het volgende voor de tussenstand na twee proeven:

Proefnr : 1 negenkamp , Sch , Heren
Tussenstand en behaalde punten na 2 proeven.

Plaats	ID	Naam	Cat.	Klub	Punten	# proeven deelgenomen	Extra it
1	22003	HUBERLAND ANTOINE	Sch	DCLA	1310	2	
2	21678	VERMEULEN KURT	Sch	VOLH	1101	2	
3	21857	PREYS KURT	Sch	VITA	541	1	
4	22001	HERMANS BRECHT	Sch	AVT	458	2	

Je ziet dat atleet Preys met 1 proef vermeld staat (hij nam niet deel aan het verspringen) en atleet Hermans met 2 (hij haalde een nulprestatie)

b. Jeugdmeerkampen

Wanneer je als proef bij de jeugd (benjamins, pupillen of miniemen) kiest voor een 4- of 5 kamp, dan dient men de meerkamp nog zelf samen te stellen (de samenstelling is immers niet steeds dezelfde). Het aantal proeven wordt wel juist ingesteld, de juiste proefkeuze dient u te maken.

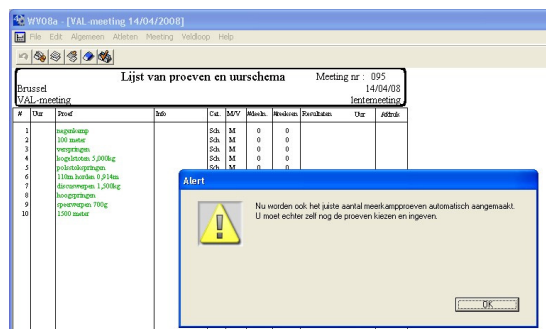

Voor het overige kan u te werk gaan zoals bij de andere meerkampen.

9. aanmaken van de verschillende bestanden bij het einde van de meeting

Bij het einde van de meeting kan u de meeting bewaren op 3 verschillende manieren

a) 'wpdoc' versie: kies in het menu 'meeting' 'gehele meeting naar wpdoc'.

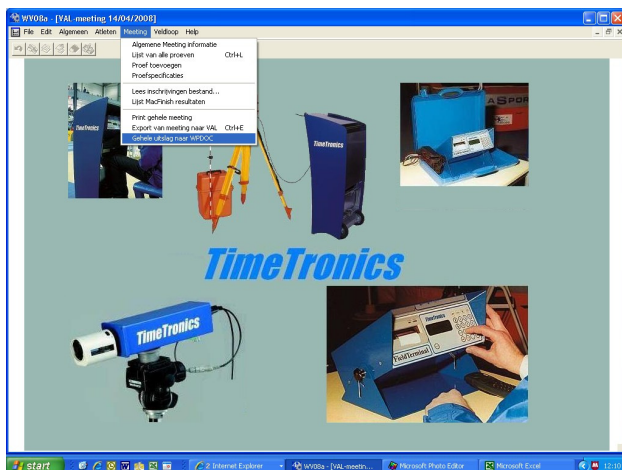

Het bestand wordt dan automatisch aangemaakt (en in je map WV bewaard).

Dit 'wpdoc'-bestand kan via een willekeurig tekstverwerkingsprogramma worden geopend (vb word of excel) en aldus in een eigen lay-out gezet.

Vb. van de wpdoc file:

150 meter	Min Heren	Uur=00:00			
Reeks:1					
1	5000	RAYMAEKERS TIM	VAMB	20.25	92
2	4999	MEERT VINCENT	EA	21.25	91
3	4874	LAMBRECHTS PIETER	AVZK	22.35	92
100 meter	JSM Heren	Uur=00:00			
Reeks:1	Wind : 0.0				
1	46	HENDRIKX JEROEN	LOOI	12.50 Jun	86
2	1000	SEGERS DAVY	DCLA	12.98 Sen	77

Je kan ook tijdens een wedstrijd daarin knippen in de WPdoc en plakken in een word of excel document. Na de wedstrijd kan je ook de volledige WP-doc opnieuw aanmaken.

b) MRES-versie - export naar VAL

Kies in het menu 'meeting' 'export gehele meeting naar val'. Het resultatenbestand wordt dan automatisch aangemaakt. Dit bestand dient naar de val gestuurd. Alvorens dit te kunnen doen moeten alle proeven 'gecontroleerd' gezet worden. Dit bestand krijgt automatisch de naam MRESxxx.txt, waarbij xxx staat voor het nummer van de meeting dat werd ingegeven. Dit bestand stuur je naar resultaten@val.be

Vb van Mres-gegevens.

VO0592004L1642STRUYLS ILSE 880000105001 EOLSEWM4 1 I37
VO0592004L1371VERCAUTEREN SARINA 870000092602 EAT84WM4 1 I54

VO0592004L1747VISSERS LIESBETH	880000079603	EOLSEWM4	1	I51
VO0592004S1048MOONEN SOFIE	820000104101	ESWINWM4	1	I47
VO0592004S0943MAES VERONIQUE	810000089402	EOLSEWM4	1	I52
VO0592004S0651VOET KATRIEN	820000087503	EDUFFWM4	1	I44
VO0592004S1030DE SMET LIESBET	820000085304	EDUFFWM4	1	I95
VO0592004S1239THAENS KIRSTEN	820000082405	EOLSEWM4	1	I47
VO0592004V9002VAN NOOR JANNET	620000118901	ENED WM4	1	III26
VO0592004V2575SZABO ERZSI	570000068802	EOLSEWM4	1	I39

c) Meetingfile - bewaren van de meeting

Na de meeting bewaart u deze best in een door u aangemaakt mapje 'archief meetingfiles' in uw WV11 folder. Selecteer hiervoor 'bewaar meeting' onder het 'file' menu. Geef de meeting een naam, vb. meetingfilexxx, waarbij de xxx opnieuw staat voor het meetingnummer. Zo kan u de meeting later opnieuw openen.

! Zorg ervoor dat u de meetingfile niet dezelfde naam geeft als de file met de meetingresultaten !

Het zijn allebei .txt-files, maar hebben een heel andere bestemming. De meetingfile kan niet gelezen worden in word of excel.

Beter dan de meeting op deze manier te bewaren is het bewaren van de datafile. Hiervoor geef je de bestanden met extensie '.4DD' en '.4DR' de naam van je meeting en bewaar deze zo.

d) **Statistieken:** Vanuit de menubalk 'file' 'toon statistieken' kunnen de wedstrijdstatistieken afgeprint worden. Deze file wordt ook bewaard in de map WV11 met als naam : 'stdoc'

	Ben	Pup	Mjn	Cad	Sch	Jun	Sen	Mas	Totaal
#proeven :	1								
#prestaties :	9								
#atleten :	8								8
#klubs :	4								8

Klub	Ben	Pup	Mjn	Cad	Sch	Jun	Sen	Mas	Totaal
AVLO	3	0	0	0	0	0	0	0	3
KAAG	2	0	0	0	0	0	0	0	2
KKS	1	0	0	0	0	0	0	0	1
LYRA	2	0	0	0	0	0	0	0	2

B. Veldlopen

Kies in het menu 'veldloop' en dan 'veldloopinformatie'

1) algemene veldloopinformatie

datum (DD/MM/JJJJ)

wedstrijdtype : gewenste type aanduiden en OK

! Het berekenen van de clubklasseringen wordt automatisch ingesteld volgens het wedstrijdtype. Dit kan eventueel manueel nog aangepast worden volgens de wensen van de organisator.

Locatie

Naam

Extra info

Veldloopnummer

Ga naar de menubalk OK

WV08a - [VAL-veldloop 14/04/2008]

File Edit Algemeen Atleten Meeting Veldloop Help

Algemene veldloop informatie

Datum | 14/04/2008

Wedstrijdtype | _____

Locatie | Brussel

Naam | VAL-veldloop

Extra info | _____

Veldloop nummer | 095

Instellingen klubklassen

Dames Heren

Ben _____

Pup _____

Min _____

Cad _____

Sch _____

Jun _____

Sen _____

Mas _____

AC _____

AC bijvoorbeeld gebruiken voor "Korte veldloop".

Dag / Jaar | Jaar _____

borstnummers | _____

Dag _____ Jaar _____

Tip: Gebruik 'Jaar' voor gewone meetings en 'Dag' voor VAL en Belgische kampioenschappen met speciale borstnummers.

Ok

WV08a - [VAL-veldloop 14/04/2008]

File Edit Algemeen Atleten Meeting Veldloop Help

Algemene veldloop informatie

Datum | 14/04/2008

Wedstrijdtype | 1 Gewone cross

Locatie | Brussel

Naam | VAL-veldloop

Extra info | _____

Veldloop nummer | 095

Instellingen klubklassement volgens wedstrijdtype, of manueel aangepast

Dames Heren

Ben	1+1+1	1+1+1	1-1+1 = 1 uit elke reeks = beste 3de
Pup	1+1+1	1+1+1	2+2 = 2 uit elke reeks
Min	1+1+1	1+1+1	2,3,4 of 5 is minimum aantal atleten voor klassement.
Cad	3	3	Geleuve de klubklassementen na te kijken volgens de actuele reglementen indien er een of meerdere clubs ex-aequo geplaatst zijn. Doe dit telkens NA de berekeningen, VOOR het afdrukken.
Sch	3	3	
Jun	2	2	
Sen	3	3	
Mas	3	3	
AC	3	3	Alg Klasse=Cad+Sch+Jun+Sen

AC bijvoorbeeld gebruiken voor "Korte veldloop".

Dag / Jaar | Jaar _____

borstnummers | _____

Dag _____ Jaar _____

Tip: Gebruik 'Jaar' voor gewone meetings en 'Dag' voor VAL en Belgische kampioenschappen met speciale borstnummers.

Ok

2) Maak wedstrijden aan:

WV08a - [VAL-veldloop 14/04/2008]

File Edit Algemeen Atleten Meeting Veldloop Help

Veldlopen ; informatie- en controlevenster

Proefnr 1

Wedstrijdnaam, sponsor | _____

Categorie | Ben Gebruik AC voor categorie bij eventuele "Korte Veldloop" !!!

Geboortjaar voor klubklassement | 99 **Leeg laten, of << of 99 of <<+99 indien samenlopen met klubklass volgens geboortjaar.**

Heren Dames M

Afstand (m) | 1000

Klik deze box aan om een alarm te krijgen bij onbekende ingevoerde borstnr
Bij reeksen met veel "Niet-aangesloten" niet aanklikken (Ben...)

Prestaties ...

Correctie

Gecontroleerd

WPDOK wissen

Deelnemers: 0

Toestand v.d. proef: _____

Uur uitbreiding: 00:00

Info / status

Lijst van wedstrijden

Toevoegen

Ingeven wedstrijdnaam of sponsor van die reeks : bv ereprijs...

Categorie: gewenst cat aanklikken en **OK** (! Korte veldloop = AC)

Geboortjaar : invullen bij BEN/PUP/MIN (tenzij de twee reeksen samenlopen)

Kies **heren** of **dames** (er verschijnt M voor de heren en V voor de dames)

Vul de afstand in

Invoeren van prestaties:

Men opent een wedstrijd uit de lijst (dubbeklik op de gekozen lijst)

klik **prestaties**

klik **nieuwe prestaties**

de plaats wordt automatisch toegekend → enter op de linker entertoets (klavier)

tik startnummer in → enter op de linker entertoets

voer tijd in (alle cijfers na mekaar : vb 2'22" = 222 – de tijd komt dan automatisch juist op de resultaten) → enter op de linker entertoets

extra info kan eventueel zijn Prov.Kamp of een schoolnaam,...

alle gegevens juist ingevuld ?

als ja: druk op rechter entertoets (numeriek bord) of op diskette 'bewaren' – men komt dan automatisch op de volgende plaats terecht

als neen: doe de wijzigingen of als alles fout is : klik op 'niet bewaren', dan komt men automatisch in de volledige lijst terecht en herbegint je met 'nieuwe prestaties'

Wanneer achteraf blijkt dat er fouten in de lijst geslopen zijn kunnen atleten verwijderd worden.

(klik de foute atleet aan en klik op **verwijderen**), eventueel kan alleen het startnummer aangepast worden.

Met **hernummeren** wordt dan automatisch de nummering aangepast. Toevoegen van atleten kan ook, maar dan moet de hernummering manueel gebeuren.

Toevoegen: klik **nieuwe prestaties**, voer correcte plaats in en verdere gegevens atleet.

Plaats aanpassen : dubbeklik atleet, pas plaats aan en ga naar volgende atleet via de pijltoets



Cat. voor clubklassement : invullen als bijv. een master verkiest bij de seniores in het klassement opgenomen te worden, dan telt deze mee bij de seniores ipv bij de masters.

Afdrukken resultaten:

Dit gebeurt vanuit het scherm met de prestaties

Er zijn drie mogelijkheden:

Afdrukken : de volledige lijst wordt afgedrukt

Afdrukken per categorie: bv. Voor jun:vet die samenlopen: resultaat kan afzonderlijk worden afgedrukt

Afdrukken per geboortjaar: als in de jeugd categorieën de twee geboortejaren samenlopen dient er een afzonderlijk klassement gemaakt te worden.

Klik op **gecontroleerd** nadat de wedstrijd is afgedrukt: het resultaat wordt nu weggeschreven naar 'Wpdoc' van waaruit je de resultaten kan verwerken in een tekstverwerker. Deze Wpdoc file bevindt zich in de map WV11.

Clubklassementen:

Vanuit de menubalk 'Veldloop' en 'Klubklassementen' aanklikken en deze worden automatisch berekend. De berekening kan na elke wedstrijd gebeuren, maar bij het afprinten zal men steeds de volledige lijst krijgen, niet elke wedstrijd apart.

!!! Wanneer benjamins, pupillen en miniemen niet per geboortjaar lopen (maar beide jaren samen) en **ook zo ingevoerd worden**, wordt het clubklassement niet gemaakt zoals gevraagd (1 in iedere reeks + de beste 3^{de}). Het clubklassement dient hier dus nog manueel gemaakt. Wanneer beide reeksen apart worden ingevoerd is er geen probleem.

De clubklassementen worden weggeschreven naar het bestand Kldoc in de map WV11.

Bewaren van de veldloop:

Idem als bij een meeting

Export naar VAL: hoeft niet voor een veldloop, is alleen belangrijk voor de pistewedstrijden

Gehele uitslag naar Wpdoc: idem als voor meeting

Voor veldlopen mag de wpdoc versie naar de VAL gestuurd worden (resultaten@val.be), samen met de clubklassementen en veldloopstatistieken.

Afsluiten van het programma:

vanuit de menubalk : file en programma afsluiten. Dit duurt enkele seconden.

Bestanden doorsturen naar de VAL – dit alles naar resultaten@val.be

1. Pistewedstrijden

Voor meetings dienen volgende bestanden doorgestuurd te worden naar de VAL:

- Mres-bestand
- Wedstrijdstatistieken
- Wpdoc-bestand

2. Veldlopen

- Wpdoc-bestand (of bewerkt in word of excel – zeker geen PDF – formaat)
- Clubklassementen
- veldloopstatistieken

Iets niet duidelijk?

Nicole Poels : 02/47 47 227 of 016/40 34 60 (thuis) – nicole@val.be Ik probeer je dan zo snel mogelijk verder te helpen.

Bijlage – nog enkele opmerkingen

- 1) Buitenlanders en niet-aangeslotenen geef je een nummer vanaf 9800. Zo is er geen vergissing mogelijk met dubbele nummers uit het bestand. Heb je nog meer buitenlanders/niet aangeslotenen, zorg er dan zeker voor dat binnen 1 categoriegroep er geen dezelfde nummers voorkomen.
- 2) Bij het invoeren van een nieuwe atleet komt deze automatisch in de categorie van de wedstrijd waarin je werkt (vb cadet bij de seniors → wordt opgenomen als senior, tenzij het voorcijfer in het ID nummer veranderd wordt.
- 3) Bij het doorvoeren van een correctie in de resultaten is de plaats niet altijd correct: deze dient manueel aangepast te worden (vb bij diskwalificatie)
- 4) Juniores die met hun eigen gewicht gooien (of 110m H lopen) dienen opgenomen te worden in een afzonderlijke wedstrijd, anders worden ze in onze ranglijsten opgenomen bij de seniors. Dus zelfs als je 1 senior hebt en 1 junior, maak je twee proeven aan voor deze wedstrijd**
- 5) Je kan een deelresultaat afdrukken, ofwel van een volledige categorie, ofwel door een aantal afdrুকindicaties te wissen.



- 6) Voor scholenwedstrijden kan je voor de aangesloten leerlingen die met hun VAL-startnummer deelnemen de naam van de school vermelden bij de extra informatie. Deze informatie dient echter voor elke proef herhaald (zit niet bij de atleetgegevens)
- 7) Soms is er een probleem dat het scherm vergroot is en niet alle knoppen zichtbaar zijn. Dit kan opgelost worden door in het menu 'file' met de pijltjestoets nog naar links te gaan (tot je op de laatst mogelijke plaats zit) en daar maximaliseren klikken. (of eerst minimaliseren en dan opnieuw groot maken). Dan heb je opnieuw een normaal scherm.